

2015年7月2日

サラリーマン世帯の主婦 500 名に聞く「2015 年夏のボーナスと家計の実態調査」

夏のボーナス平均手取額は 66.5 万円、6 割が「支給額に満足」

主婦の“へそくり”の平均額は、421.1 万円

主婦の健康・美容への平均投資額は 31,465 円/月

臨時ボーナスをあげたい人「錦織圭」「イチロー」「浅田真央」がトップ3

ネオファースト生命保険株式会社(代表取締役社長:徳岡 裕士)は、全国の 20~50 代のサラリーマン世帯の主婦 500 名(各年代毎 125 名 平均年齢 39.6 歳)を対象に、「2015 年夏のボーナスと家計の実態」をテーマとしたアンケートを、2015 年 6 月 5 日(金)~14 日(日)に実施いたしました。

今回の調査では、ボーナス平均手取額が 66.5 万円で、全体の約 6 割が今回のボーナス額に満足と答えています。また、ボーナスの今後の見通しについては「増えていくと思う」(31.6%)が「減っていく+なくなると思う」(19.2%)より 10 ポイント以上も上回り、今後のボーナス支給に関して楽観的な考えを持っている傾向がみられました。

夫に内緒の資産(へそくり)を持っている主婦の割合は約 4 割(38.6%)で、平均金額は 421.1 万円でした。

また、主婦の健康、美容への月当たりの平均投資額を聞いたところ、平均額は 31,465 円となり、「5万円以上」にかけているという人も約2割(17.4%)いました。

第 30 回「ボーナスと家計の実態調査」の結果概要は以下のとおりです。

《「2015 年夏のボーナスと家計の実態調査」の主な結果》

<2015 年夏のボーナス>

- 夏のボーナス「増えた」は 33.4%、「減った」は 14.4%。平均手取額は 66.5 万円。
- 今回のボーナスに6割が「満足している」(59.6%)。"理想のボーナス額"の平均は「117.3 万円」。
- ボーナスの今後の見通しは「増えていくと思う」(31.6%)が「減っていく+なくなると思う」(19.2%)を上回る。
- ボーナスの使い道は「預貯金」が 69.4%と群を抜いている。
- ボーナスから夫に渡した小遣いは平均 8.4 万円。夫に小遣いを“渡さない”主婦が半数以上を占め(53.2%)、過去最高となった。
- この夏臨時ボーナスをあげたい有名人得票数1位は「錦織圭」、2位「イチロー」、3位「浅田真央」。

<家計の現状/主婦の健康と美容への投資に対する意識と実態>

- 家計が「楽である」は 51.8%。本調査で、家計が「楽である」が初めて5割を超える。
- 夫に内緒の資産(へそくり)を持っている主婦の割合は約 4 割(38.6%)で所持平均額は「421.1 万円」。
- 健康維持や美容のための投資として、お金をかけて行っていることがある人は全体の約2割(20.6%)、50 代以上では、約3割(29.6%)。
1 か月あたりにかける平均額は 31,465 円。5万円以上かけている人は、約2割(17.4%)。
- もし、自分の健康・美容に使うための 50 万円の臨時ボーナスが支給されたら「国内リゾートでリフレッシュする」(28.6%)が各世代でトップ回答に。

【本件に関するお問い合わせ先】

ネオファースト生命保険株式会社
企画総務部 企画・調査広報グループ:高月・菊田 TEL:03-5434-7025

《2015年夏のボーナス》

夏のボーナス「増えた」は33.4%、「減った」は14.4%。平均手取額は66.5万円。

2015年夏のボーナス手取額

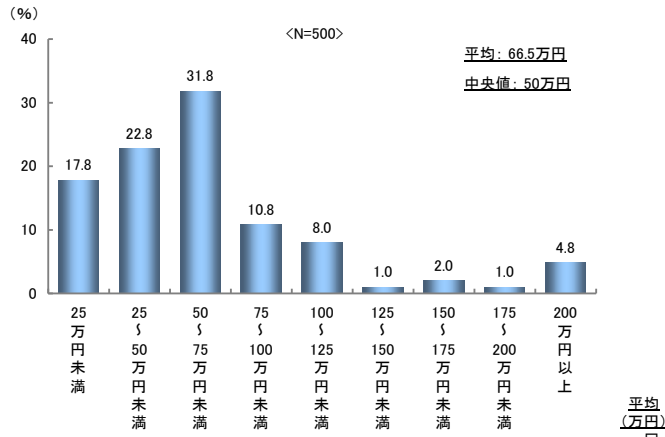

| 妻の年代 | 20代 <n=125> | 25万円未満 | 25万円～50万円未満 | 50万円～75万円未満 | 75万円～100万円未満 | 100万円～125万円未満 | 125万円～150万円未満 | 150万円～175万円未満 | 175万円～200万円未満 | 200万円以上 | 平均 (万円) |
|------------------|-------------|--------|-------------|-------------|--------------|---------------|---------------|---------------|---------------|---------|---------|
| 20代 <n=125> | 17.6 | 36.8 | 37.6 | 5.6 | 0.8 | - | - | - | - | 1.6 | 46.4 |
| 30代 <n=125> | 24.0 | 21.6 | 30.4 | 8.0 | 7.2 | - | 1.6 | 0.8 | 6.4 | 65.4 | |
| 40代 <n=125> | 17.6 | 17.6 | 32.8 | 14.4 | 8.8 | - | 1.6 | 2.4 | 4.8 | 69.1 | |
| 50代 <n=125> | 12.0 | 15.2 | 26.4 | 15.2 | 15.2 | 4.0 | 4.8 | 0.8 | 6.4 | 84.9 | |
| 夫の役職 | 26.0 | 30.4 | 32.2 | 4.4 | 3.5 | 0.4 | 0.9 | - | 2.2 | 48.4 | |
| 役職なし <n=227> | 12.8 | 22.9 | 43.1 | 12.8 | 4.6 | 0.9 | - | - | 2.8 | 58.3 | |
| 係長・主任クラス <n=109> | 9.8 | 12.2 | 23.8 | 18.3 | 16.5 | 1.8 | 4.9 | 3.0 | 9.8 | 96.8 | |
| 課長クラス以上 <n=164> | | | | | | | | | | | |

今夏のボーナス手取額を聞いたところ、「50～75万円未満」(31.8%)が最も多く、続く「25～50万円未満」(22.8%)を合わせると、「25～75万円未満」が半数以上(54.6%)を占めています。

昨夏のボーナスと比較しての増減

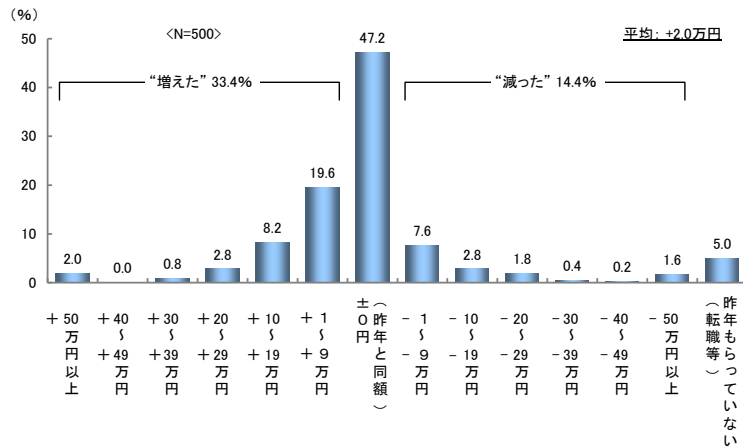

| 妻の年代 | +50万円以上 | +40万円～+49万円 | +30万円～+39万円 | +20万円～+29万円 | +10万円～+19万円 | +1万円～+9万円 | ±0 (昨年と同額) | -1万円～-9万円 | -10万円～-19万円 | -20万円～-29万円 | -30万円～-39万円 | -40万円～-49万円 | -50万円以上 | (転職等) っていない |
|------------------|---------|-------------|-------------|-------------|-------------|-----------|------------|-----------|-------------|-------------|-------------|-------------|---------|-------------|
| 20代 <n=125> | 1.6 | - | 1.6 | 1.6 | 9.6 | 23.2 | 44.0 | 5.6 | 3.2 | 1.6 | - | - | - | 8.0 |
| 30代 <n=125> | 2.4 | - | - | 2.4 | 8.0 | 20.8 | 50.4 | 5.6 | 2.4 | 0.8 | 0.8 | - | 2.4 | 4.0 |
| 40代 <n=125> | 1.6 | - | 0.8 | 4.0 | 9.6 | 20.8 | 44.8 | 8.8 | 2.4 | 1.6 | 0.8 | - | 0.8 | 4.0 |
| 50代 <n=125> | 2.4 | - | 0.8 | 3.2 | 5.6 | 13.6 | 49.6 | 10.4 | 3.2 | 3.2 | - | 0.8 | 3.2 | 4.0 |
| 夫の役職 | 0.9 | - | 0.9 | 0.4 | 5.7 | 22.0 | 49.8 | 7.9 | 3.1 | 2.2 | - | - | 0.4 | 6.6 |
| 役職なし <n=227> | 2.8 | - | 0.9 | 3.7 | 11.0 | 18.3 | 45.0 | 8.3 | 1.8 | 2.8 | 1.8 | - | 1.8 | 1.8 |
| 係長・主任クラス <n=109> | 3.0 | - | 0.6 | 5.5 | 9.8 | 17.1 | 45.1 | 6.7 | 3.0 | 0.6 | - | 0.6 | 3.0 | 4.9 |
| 課長クラス以上 <n=164> | | | | | | | | | | | | | | |

《ボーナスの使い道》

ボーナスの使い道は「預貯金」(69.4%)がトップ。

ボーナス総額のうち各用途別の割合を聞いたところ、「預貯金」(45.3%)が4割以上を占める結果に。

この夏のボーナスの主な使い道(複数回答)

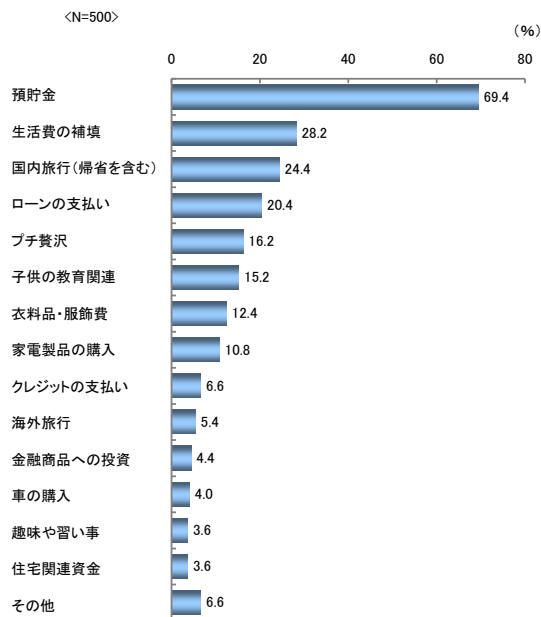

ボーナスの主な使い道に「預貯金」(69.4%)をあげる人は約7割という結果になりました。そのほか「生活費の補填」や「ローンの支払い」など“将来への備え”や“家計のやりくり”にボーナスを使う人は多くの割合を占めています。

ボーナスの主な使い道の総額に占める割合

(この夏のボーナス平均手取り額 66.5万円を総額とし、金額に換算)

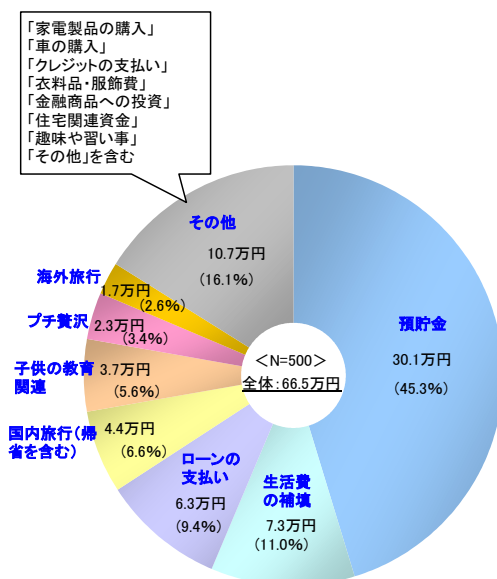

ボーナスの手取り額「66.5万円」を上記の割合で配分した場合、それぞれの使い道がいくらになるかをみると、トップの「預貯金」は「30.1万円」となりました。

《理想のボーナス額》

今回のボーナスに6割が「満足している」（59.6%）と答え、特に20代は68.0%と高い満足度を示している。理想のボーナス額平均は「117.3万円」。

夫のボーナスの支給額に満足しているか

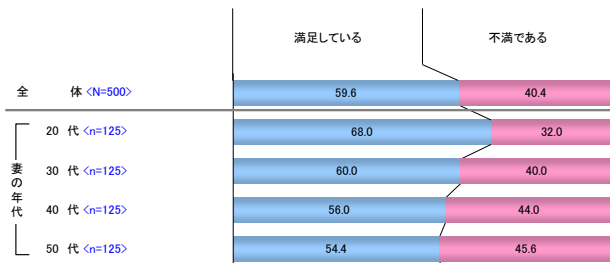

理想のボーナス額

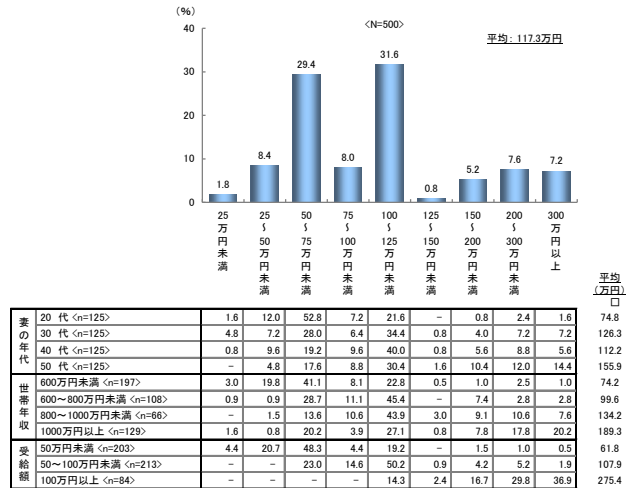

主婦の“理想のボーナス額”を聞いたところ、「100～125万円未満」（31.6%）が最も多く、次いで20代を中心に「50～75万円未満」（29.4%）が多くなっています。平均は「117.3万円」です。

《ボーナスの中から夫に渡す小遣いの額》

ボーナスから夫に小遣いを「渡さない」と答えた主婦（53.2%）が半数を超え過去最大。渡した（渡そうと思っている）金額の平均も「8.4万円」と昨夏の「13.2万円」から4.8万円減少。

ボーナスの中から夫に渡した（渡そうと考えている）小遣いの額

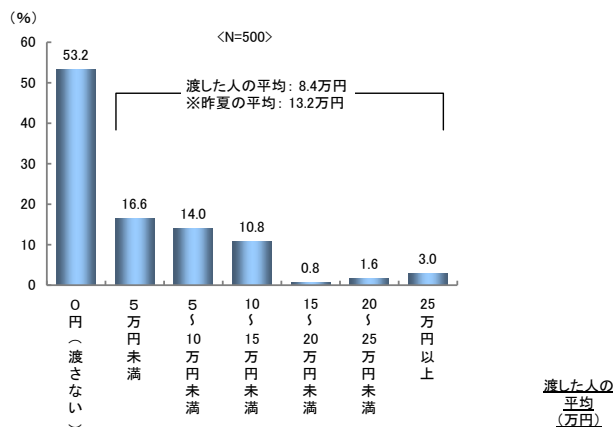

| 妻の年代 | 46.4 | 19.2 | 11.2 | 16.0 | - | 2.4 | 4.8 |
|--------------------|------|------|------|------|-----|-----|-----|
| 20代 <n=125> | 46.4 | 19.2 | 11.2 | 16.0 | - | 2.4 | 4.8 |
| 30代 <n=125> | 60.0 | 22.4 | 11.2 | 4.0 | 0.8 | - | 1.6 |
| 40代 <n=125> | 54.4 | 13.6 | 17.6 | 10.4 | 1.6 | - | 2.4 |
| 50代 <n=125> | 52.0 | 11.2 | 16.0 | 12.8 | 0.8 | 4.0 | 3.2 |
| 受給額 | | | | | | | |
| 50万円未満 <n=203> | 55.7 | 30.5 | 8.4 | 2.5 | 1.0 | 1.0 | 1.0 |
| 50～100万円未満 <n=213> | 50.2 | 9.4 | 19.7 | 16.0 | 0.5 | 1.4 | 2.8 |
| 100万円以上 <n=84> | 54.8 | 1.2 | 13.1 | 17.9 | 1.2 | 3.6 | 8.3 |

渡した人の平均 (万円)

今回のボーナスの中から、夫に小遣いとして渡した、あるいは渡そうと思っている金額については、平均額が「8.4万円」でした。また、53.2%の人は「渡さない」と答えており、渡さない人の割合は過去最大となりました。

《臨時ボーナスをあげたいと思う人とあげたいボーナス額》

「錦織圭」(101 件) が圧倒的 1 位に。2 位はイチロー、3 位は浅田真央とスポーツ界からが上位 3 位を占めた。

臨時ボーナスをあげたいと思う人
分野別ボーナス額トップ 10

| 芸能界 | | | 平均金額 (万円) | 最高額 (万円) |
|-----|-----------|----|--------------|-------------|
| 順位 | | 件数 | | |
| 1 | 嵐 | 8 | 6,726 | 50,000 |
| 2 | マツコ・デラックス | 7 | 144 | 500 |
| 3 | 坂上忍 | 4 | 325 | 1,000 |
| | 指原莉乃 | 4 | 225 | 400 |
| 5 | AKB48 | 3 | 137 | 300 |
| | DAIGO | 3 | 80 | 100 |
| | 明石家さんま | 3 | 3,370 | 10,000 |
| | 有吉弘行 | 3 | 100 | 100 |
| | タモリ | 3 | 1,840 | 5,000 |

| スポーツ界 | | | 平均金額 (万円) | 最高額 (万円) |
|-------|------|-----|--------------|-------------|
| 順位 | | 件数 | | |
| 1 | 錦織圭 | 101 | 1,825 | 50,000 |
| 2 | イチロー | 20 | 2,147 | 10,000 |
| 3 | 浅田真央 | 11 | 234 | 1,000 |
| 4 | 羽生結弦 | 7 | 243 | 500 |
| 5 | 中畑清 | 3 | 1,020 | 3,000 |
| 6 | 澤穂希 | 3 | 283 | 700 |

| その他 | | | 平均金額 (万円) | 最高額 (万円) |
|-----|-------|----|--------------|-------------|
| 順位 | | 件数 | | |
| 1 | 安倍晋三 | 7 | 286 | 1,000 |
| 2 | 自分 | 4 | 114 | 300 |
| 3 | ふなっしー | 3 | 133 | 300 |

総合得票・ボーナス金額(平均)トップ 10

| 総合ランキング(票数) | | |
|-------------|-----------|-----|
| 順位 | | 得票数 |
| 1 | 錦織圭 | 101 |
| 2 | イチロー | 20 |
| 3 | 浅田真央 | 11 |
| 4 | 嵐 | 8 |
| 5 | マツコ・デラックス | 7 |
| | 羽生結弦 | 7 |
| | 安倍晋三 | 7 |
| 8 | 坂上忍 | 4 |
| | 指原莉乃 | 4 |
| | 自分 | 4 |

| 総合ランキング(金額) | | |
|-------------|--------|--------------|
| 順位 | | 平均金額 (万円) |
| 1 | 嵐 | 6,726 |
| 2 | 明石家さんま | 3,370 |
| 3 | イチロー | 2,147 |
| 4 | タモリ | 1,840 |
| 5 | 錦織圭 | 1,825 |
| 6 | 中畑清 | 1,020 |
| 7 | 坂上忍 | 325 |
| 8 | 安倍晋三 | 286 |
| 9 | 澤穂希 | 283 |
| 10 | 羽生結弦 | 243 |

臨時ボーナスをあげたい人を聞いたところ、得票数ではウィンブルドン選手権での活躍が期待される「錦織圭」(101 票) が圧倒的 1 位、2 位に「イチロー」(20 票)、3 位が「浅田真央」(11 票) という結果になりました。

《家計の現状と今後の見通し》

現在の家計が“苦しい”（48.2%）と答えた主婦は昨年の 50.8%から減少。今後の家計の見通しについては、“楽になっていく”（18.6%→24.2%）が増加し、前向きな傾向がみられる結果となった。

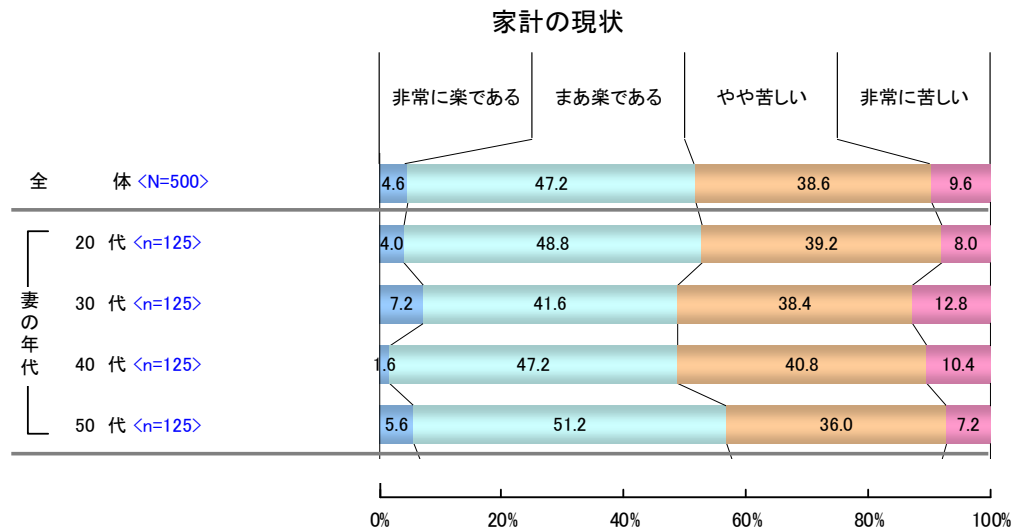

家計をやりくりする主婦は現在の家計をどう認識しているのか聞いてみたところ、「非常に楽である」(4.6%)、「まあ楽である」(47.2%)を合わせた“楽である”(51.8%)という回答が昨夏に比べて 2.6 ポイント増加し、「やや苦しい」(38.6%)と「非常に苦しい」(9.6%)を合わせた“苦しい”(48.2%)は、昨夏(50.8%)に比べて減少傾向にあります。

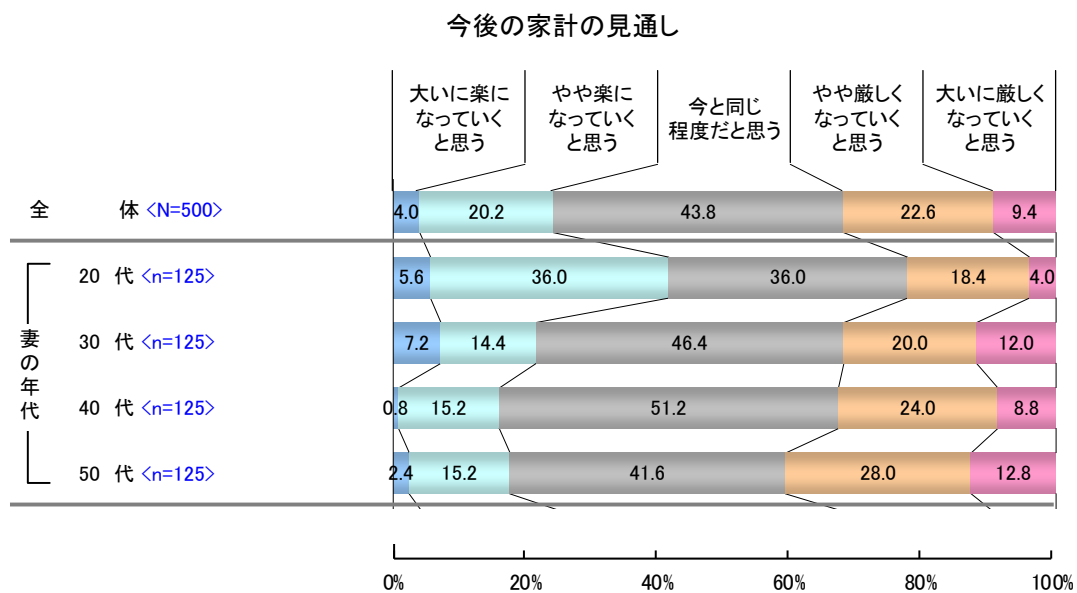

次に今後の家計の見通しについて聞いたところ、「大いに楽になっていくと思う」(4.0%)と「やや楽になっていくと思う」(20.2%)を合わせた“楽になっていく”(24.2%)という見方は昨夏(18.6%)に比べて 5.6 ポイント上昇しました。家計の状況は改善傾向がみられるようです。

《夫に内緒の資産（へそくり）の保有状況》

夫に内緒の資産（へそくり）を持っている主婦は 38.6%。平均所持額は 421.1 万円で、100 万円未満の所持層が最も多いが、なかには 1,000 万円以上所持（15.0%）との回答も。

『夫に内緒の資産』を持っているか

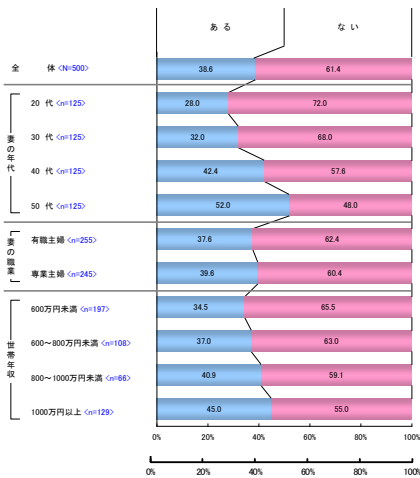

『夫に内緒の資産（へそくり）』を持っているか聞いたところ、約 4 割(38.6%)が「ある」と回答しています。

『夫に内緒の資産』の金額

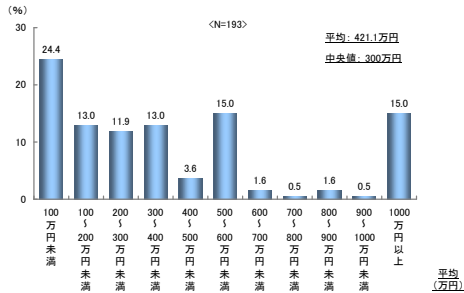

『夫に内緒の資産（へそくり）』の保有額を聞くと、「100 万円未満」が 24.4%と最も大きな割合を占めました。

また、平均額は 421.1 万円でした。100 万円未満の所持層が 24.4%と最も多いですが、1,000 万円以上という回答も 15.0%ありました。

なお、中央値は 300 万円でした。

| 属性 | 100万円未満 | 100万円 | 200万円未満 | 200万円 | 300万円未満 | 300万円 | 400万円未満 | 400万円 | 500万円未満 | 500万円 | 600万円未満 | 600万円 | 700万円未満 | 700万円 | 800万円未満 | 800万円 | 900万円未満 | 900万円 | 1000万円以上 | 平均 (万円) | |
|---------------------|---------|-------|---------|-------|---------|-------|---------|-------|---------|-------|---------|-------|---------|-------|---------|-------|---------|-------|----------|---------|-------|
| 妻の年代 | | | | | | | | | | | | | | | | | | | | | |
| 20代 (n=35) | 48.6 | 17.1 | 11.4 | 14.3 | 2.9 | - | - | - | - | 2.9 | 2.9 | - | - | - | - | - | - | - | 2.9 | 2.9 | 165.3 |
| 30代 (n=40) | 22.5 | 7.5 | 10.0 | 22.5 | - | 15.0 | 5.0 | 2.5 | - | - | - | - | - | - | - | - | - | - | - | 15.0 | 462.6 |
| 40代 (n=53) | 17.0 | 15.1 | 15.1 | 13.2 | 7.5 | 13.2 | 1.9 | - | 5.7 | - | - | - | - | - | - | - | - | - | - | 11.3 | 396.1 |
| 50代 (n=65) | 18.5 | 12.3 | 10.8 | 6.2 | 3.1 | 24.6 | - | - | - | - | - | - | - | - | - | - | - | - | - | 24.6 | 557.0 |
| 妻の職業 | | | | | | | | | | | | | | | | | | | | | |
| 有職主婦 (n=96) | 22.9 | 13.5 | 8.3 | 9.4 | 4.2 | 15.6 | 2.1 | - | 2.1 | 1.0 | 20.8 | - | - | - | - | - | - | - | - | 20.8 | 482.6 |
| 専業主婦 (n=97) | 25.8 | 12.4 | 15.5 | 16.5 | 3.1 | 14.4 | 1.0 | 1.0 | 1.0 | 1.0 | 9.3 | - | - | - | - | - | - | - | - | 9.3 | 362.7 |
| 世帯年収 | | | | | | | | | | | | | | | | | | | | | |
| 600万円未満 (n=68) | 33.8 | 20.6 | 8.8 | 17.6 | 5.9 | 7.4 | 1.5 | 1.5 | - | - | 2.9 | - | - | - | - | - | - | - | - | 2.9 | 231.0 |
| 600~800万円未満 (n=40) | 30.0 | 10.0 | 12.5 | 15.0 | 5.0 | 10.0 | 2.5 | - | 2.5 | - | 12.5 | - | - | - | - | - | - | - | - | 12.5 | 352.3 |
| 800~1000万円未満 (n=27) | 11.1 | 11.1 | 14.8 | 11.1 | - | 25.9 | 3.7 | - | 3.7 | 3.7 | 14.8 | - | - | - | - | - | - | - | - | 14.8 | 627.4 |
| 1000万円以上 (n=58) | 15.5 | 6.9 | 13.8 | 6.9 | 1.7 | 22.4 | - | - | 1.7 | - | 31.0 | - | - | - | - | - | - | - | - | 31.0 | 608.3 |

『夫に内緒の資産』はどのような形で保有されているか (複数回答)

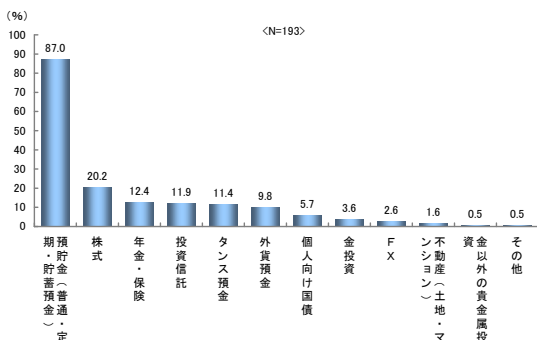

今後はどのような形で保有したいか (回答は 2 つまで)

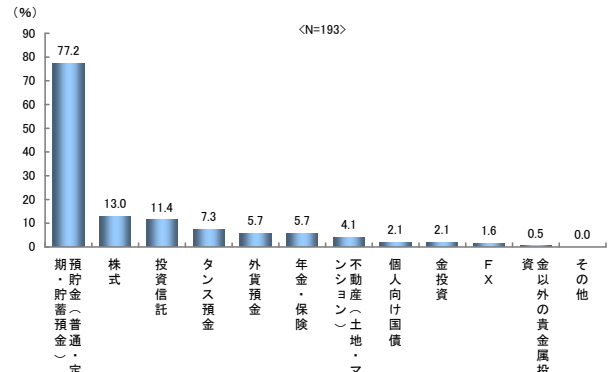

『夫に内緒の資産（へそくり）』の保有形態について聞いたところ、現状の保有形態では「預貯金（普通・定期・貯蓄預金）」(87.0%)が圧倒的に多く、そのほかでは、「株式」(20.2%)、「年金・保険」(12.4%)、「投資信託」(11.9%)、「外貨預金」(9.8%)などが続きます。また、今後は『夫に内緒の資産』をどのような形で保有したいか聞いてみたところ、現在と同様「預貯金（普通・定期・貯蓄預金）」(77.2%)が圧倒的に多く、そのほかでは「株式」(13.0%)、「投資信託」(11.4%)、「タンス預金」(7.3%)などといった回答がみられました。

《夫に内緒の資産（へそくり）を持つ目的》

「老後（リタイア後）の備え」（48.7%）が群を抜いて多く、「自分の趣味や買い物のため」（33.7%）、「家族の病気などに備えて」（29.5%）、「子供の将来のため（教育費、結婚資金など）」（28.5%）、などの順で、“将来への備え”のためという動機が多い。

『夫に内緒の資産』を持つ目的（複数回答）

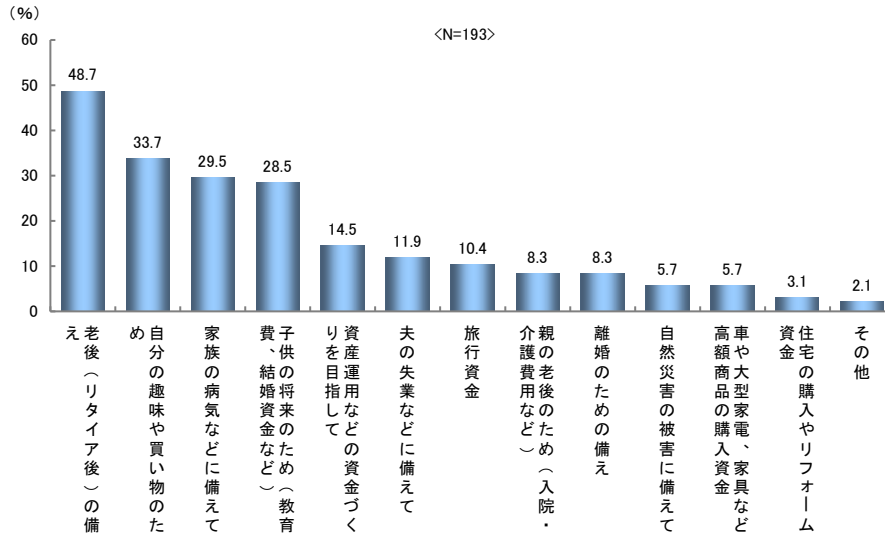

《夫に内緒の資産（へそくり）はどのようにして得たものか》

「結婚前に貯めていたお金をとっておいた」（47.2%）、「結婚後、自分が勤めて稼いだお金を貯めた」（33.2%）など“自分で働いて貯めた”お金が主。

『夫に内緒の資産』はどのようにして得たものか（複数回答）

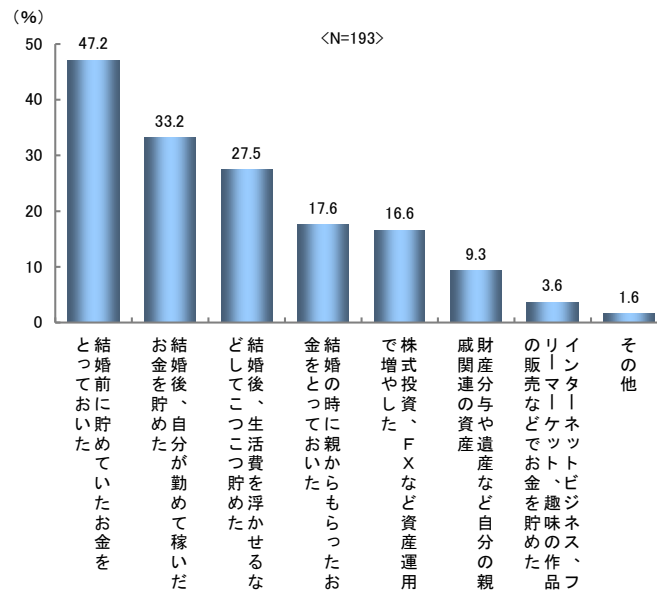

《主婦の健康や美容への投資に対する意識》

自分の健康や美容に「お金をかけてやっていることがある人」は約2割（20.6%）。なかでも50代は3割（29.6%）。具体的に行っていることは「エステに通っている」がトップ（23件）。1カ月あたりにかけている金額の平均は「31,465円」。

健康維持や美容のために、お金をかけてやっていることがあるか

| 順位 | | 件数 |
|----|----------------------|----|
| 1 | エステに通っている | 23 |
| 2 | サプリメントや健康補助食品を摂取している | 22 |
| 3 | フィットネスクラブ・ジム等に通っている | 18 |
| 4 | ヨガに通っている | 12 |
| 5 | 高めの化粧品を買っている | 6 |

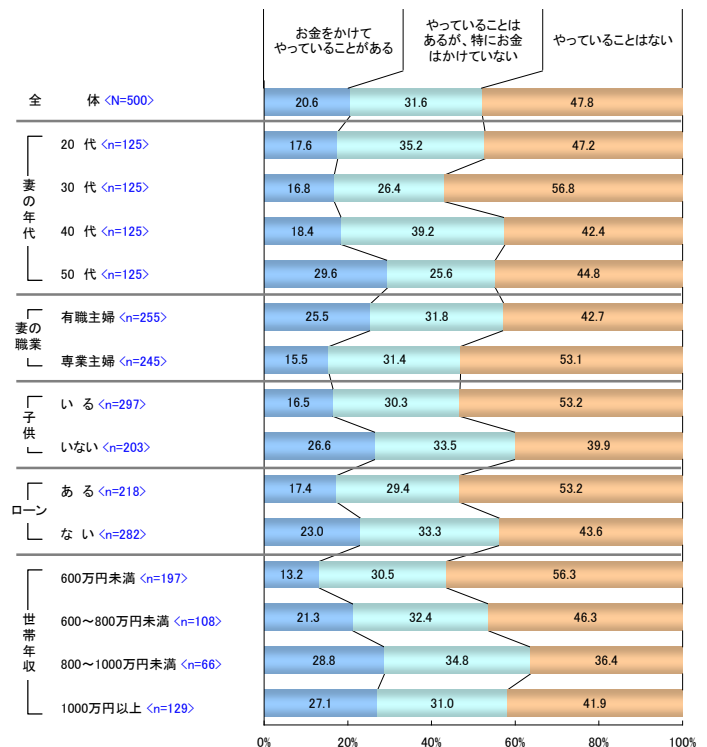

健康や美容のための投資として、普段お金をかけて行っていることがあるかを聞いたところ、「お金をかけてやっていることがある」と答えた人は全体の約2割（20.6%）となっており、50代においては29.6%と3人にひとりがお金をかけてやっていることがあると答えています。

1カ月あたりの健康・美容に費やす投資額

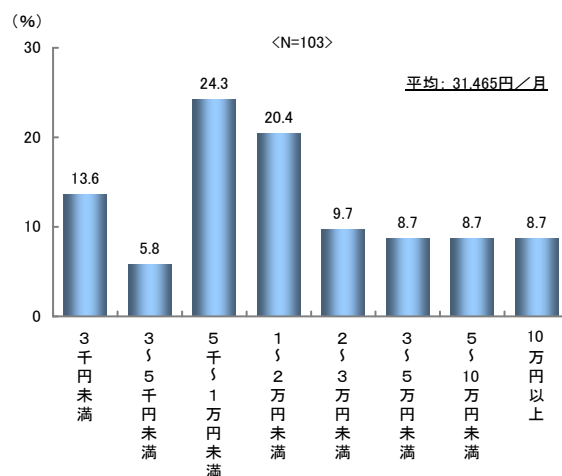

1か月にかかる金額は「5千~1万円未満」（24.3%）、「1~2万円未満」（20.4%）の「1万円前後」が多い結果となりましたが、中には「5万円以上」（17.4%）をかけている人も少なくありません。全体の平均額は31,465円となっています。

《もし、「自分の健康・美容に使うための 50 万円の臨時ボーナス」が支給されたら？》

「国内リゾートでリフレッシュする」(28.6%)、「海外リゾートでリフレッシュする」(20.6%)の“国内外のリゾートでリフレッシュする”が上位 2 位を占め、「高級エステに通う」(11.2%)、「歯の矯正・審美を行う」(10.8%)と続く。

もし、「自分の健康・美容に使うための 50 万円の臨時ボーナス」が支給されたら、何に使うか（回答は2つまで）

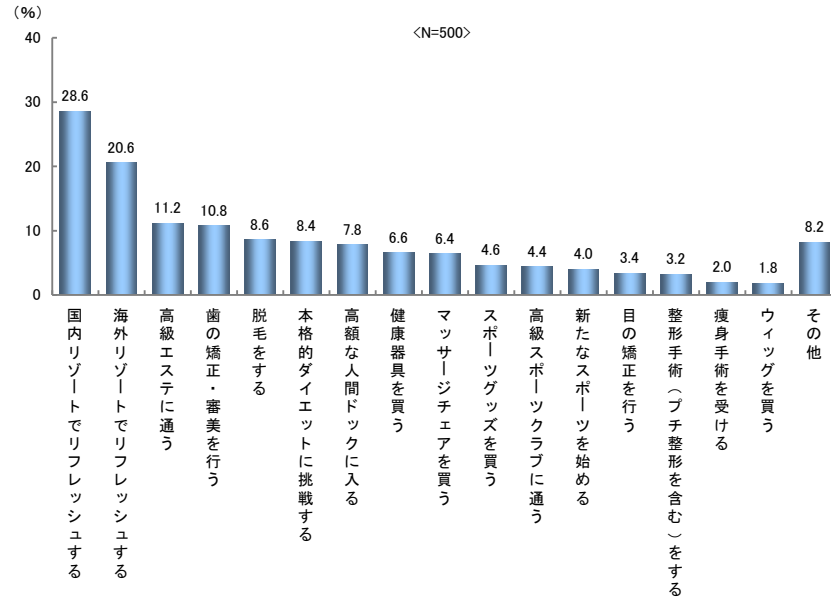

| 妻の年代 | 20代 <n=125> | 30代 <n=125> | 40代 <n=125> | 50代 <n=125> |
|------------------|-------------|-------------|-------------|-------------|
| 国内リゾートでリフレッシュする | 23.2 | 28.8 | 32.0 | 30.4 |
| 海外リゾートでリフレッシュする | 20.8 | 19.2 | 20.8 | 21.6 |
| 高級エステに通う | 12.8 | 12.8 | 12.0 | 7.2 |
| 歯の矯正・審美を行う | 12.0 | 12.0 | 8.0 | 11.2 |
| 脱毛をする | 12.8 | 15.2 | 4.8 | 1.6 |
| 本格的ダイエットに挑戦する | 10.4 | 6.4 | 8.8 | 8.0 |
| 高額な人間ドックに入る | 5.6 | 8.8 | 7.2 | 9.6 |
| 健康器具を買う | 6.4 | 8.0 | 8.0 | 4.0 |
| マッサージチェアを買う | 5.6 | 8.0 | 7.2 | 4.8 |
| スポーツグッズを買う | 4.8 | 4.0 | 4.0 | 5.6 |
| 高級スポーツクラブに通う | 12.8 | 1.6 | - | 3.2 |
| 新たなスポーツを始める | 3.2 | 5.6 | 0.8 | 1.6 |
| 目の矯正を行う | 4.8 | 2.4 | 0.8 | 5.6 |
| 整形手術（プチ整形を含む）をする | 2.4 | 2.4 | 4.0 | 4.0 |
| 痩身手術を受ける | 4.0 | 1.6 | 1.6 | 0.8 |
| ウイッグを買う | 0.8 | 5.6 | - | 0.8 |
| その他 | 4.8 | 4.8 | 8.0 | 15.2 |

もし、「自分の健康・美容に使うための 50 万円の臨時ボーナス」が支給されたら、何に使うか聞いてみたところ、「国内リゾートでリフレッシュする」(28.6%)、「海外リゾートでリフレッシュする」(20.6%)など“国内外のリゾートに行く”が上位 2 位を占め、「高級エステに通う」(11.2%)、「歯の矯正・審美を行う」(10.8%)が高い割合となりました。また、特に 20 代の若い世代が「高級スポーツクラブに通う」(12.8%)ことに興味がある様子が見がえられます。

【参考】サラリーマン世帯の主婦に聞く『夏のボーナスと家計の実態調査』過去推移

■サラリーマン世帯の主婦500名に聞く『ボーナスと家計の実態調査』過去推移

| 年 | 夏調査 | | | | | | | | | | | | | | | | 臨時ボーナスをあげたい人 (最多回答) | 票数 |
|------|---------------|-------|-------|-------------|----------------|-------|-------|-----------------------|---------------|---------------------|------------------|--------|-------|-----------|-------|-------|------------------------|------|
| | ボーナス | | | ボーナスの今後の見通し | | | へそくり | | | ボーナスから渡した夫の小遣い | | 家計の苦しさ | | 家計の今後の見通し | | | | |
| | 平均手取り (万円) | 増えた | 減った | 増える | 減る+なくなる と思う | 変わらない | 平均所持率 | 持っている 人の平均 (万円) | 最高金額 (万円) | 渡した人の 平均 (万円) | 小遣い なしの 割合 | 楽である | 苦しい | 楽になる | 厳しくなる | 今と同程度 | | |
| 2003 | 67.1 | 23.4% | 53.0% | | | | | | | | | | | | | | 主人 | 23票 |
| 2004 | 65.8 | 38.4% | 27.6% | 30.4% | 32.6% | 28.0% | | | | 4.0 | 17.6% | | | | | | 自分自身 | 68票 |
| 2005 | 76.2 | 43.2% | 20.4% | | | | 43.6% | 230.2 | 2,000 (3名) | | | 46.4% | 53.6% | | | | サッカー日本代表 | 96票 |
| 2006 | 77.8 | 49.8% | 17.4% | | | | 55.2% | 313.2 | 3,000 | | | 45.8% | 54.2% | | | | 荒川静香 | 68票 |
| 2007 | 77.9 | 49.2% | 20.2% | | | | 45.2% | 267.9 | 3,000 | 7.3 | 23.6% | 49.2% | 50.8% | 19.8% | 45.6% | 34.6% | 石川遼 | 58票 |
| 2008 | 75.3 | 37.0% | 26.0% | 30.8% | 32.6% | 36.6% | 41.0% | 356.3 | 4,000 | 12.3 | 41.6% | 45.4% | 54.6% | 15.2% | 46.4% | 38.4% | エド・はるみ | 38票 |
| 2009 | 65.5 | 20.6% | 53.6% | 25.6% | 40.8% | 33.6% | 34.8% | 337.2 | 4,000 | 9.8 | 48.0% | 38.4% | 61.6% | 12.2% | 50.0% | 37.8% | イチロー | 107票 |
| 2010 | 67.0 | 40.8% | 28.4% | 37.0% | 29.8% | 33.2% | 45.0% | 364.5 | 5,000 | 8.6 | 48.6% | 44.2% | 55.8% | 15.6% | 40.8% | 43.6% | 嵐 | 45票 |
| 2011 | 67.6 | 33.7% | 25.9% | 31.3% | 31.5% | 37.2% | 44.7% | 336.6 | 5,500 | 10.6 | 48.0% | 42.9% | 57.1% | 16.3% | 49.4% | 34.3% | 石川遼 | 73票 |
| 2012 | 61.1 | 24.4% | 24.0% | 26.2% | 35.4% | 38.4% | 43.6% | 384.3 | 5,000 | 10.8 | 48.8% | 40.2% | 59.8% | 13.6% | 43.0% | 43.4% | AKB48 | 29票 |
| 2013 | 69.9 | 37.4% | 22.6% | 29.2% | 25.6% | 45.2% | 41.8% | 416.0 | 17,000 | 11.4 | 53.0% | 46.8% | 53.2% | 17.4% | 35.0% | 47.6% | 本田圭佑 | 51票 |
| 2014 | 72.2 | 35.0% | 15.0% | 28.2% | 20.8% | 51.0% | 40.4% | 452.4 | 30,000 | 13.2 | 51.0% | 49.2% | 50.8% | 18.6% | 35.0% | 46.4% | 浅田真央 | 38票 |
| 2015 | 66.5 | 33.4% | 14.4% | 31.6% | 19.2% | 49.2% | 38.6% | 421.1 | 20,000 | 8.4 | 53.2% | 51.8% | 48.2% | 24.2% | 32.0% | 43.8% | 錦織圭 | 101票 |

| 年 | 夏調査 | | | | | | | | | | | |
|------|---------|----------|---------------|----------|---------------|----------|---------|----------|--------|---------|-------|-------|
| | 主な使い道 | | | | | | | | | | | |
| | 1位 | 金額 換算 | 2位 | 金額 換算 | 3位 | 金額 換算 | 4位 | 金額 換算 | | | | |
| 2003 | 生活費の補填 | 51.2% | 預貯金など貯蓄 | 47.0% | ローン・クレジットの支払い | 41.2% | 国内旅行 | 28.8% | | | | |
| 2004 | 預貯金など貯蓄 | 56.2% | ローン・クレジットの支払い | 38.6% | 生活費の補填 | 37.8% | 国内旅行 | 22.0% | | | | |
| 2005 | 預貯金など貯蓄 | 53.6% | ローン・クレジットの支払い | 37.0% | 生活費の補填 | 31.4% | 国内旅行 | 29.6% | | | | |
| 2006 | 預貯金など貯蓄 | 55.2% | ローン・クレジットの支払い | 35.8% | 生活費の補填 | 33.4% | 国内旅行・帰省 | 28.0% | | | | |
| 2007 | 預貯金など貯蓄 | 58.6% | ローン・クレジットの支払い | 37.8% | 生活費の補填 | 33.0% | 国内旅行・帰省 | 30.4% | | | | |
| 2008 | 預貯金など貯蓄 | 55.8% | 生活費の補填 | 36.4% | ローン・クレジットの支払い | 33.2% | 子供の教育関連 | 25.0% | | | | |
| 2009 | 預貯金など貯蓄 | 51.6% | 生活費の補填 | 35.4% | ローン・クレジットの支払い | 31.2% | 国内旅行・帰省 | 22.2% | | | | |
| 2010 | 預貯金など貯蓄 | 74.2% | 26.7万円 | 生活費の補填 | 39.6% | 7.5万円 | ローンの支払い | 37.6% | 11.2万円 | プチ贅沢 | 28.4% | 2.3万円 |
| 2011 | 預貯金など貯蓄 | 68.7% | 24.2万円 | 生活費の補填 | 39.2% | 7.8万円 | ローンの支払い | 33.0% | 9.6万円 | 国内旅行・帰省 | 29.7% | 4.1万円 |
| 2012 | 預貯金など貯蓄 | 72.8% | 24.2万円 | 生活費の補填 | 38.2% | 7.5万円 | ローンの支払い | 32.6% | 8.7万円 | 国内旅行・帰省 | 26.6% | 3.3万円 |
| 2013 | 預貯金など貯蓄 | 70.0% | 26.4万円 | 生活費の補填 | 40.2% | 9.9万円 | ローンの支払い | 31.0% | 9.5万円 | 国内旅行・帰省 | 23.6% | 3.3万円 |
| 2014 | 預貯金など貯蓄 | 70.0% | 32.1万円 | 生活費の補填 | 29.8% | 7.0万円 | 国内旅行・帰省 | 28.8% | 5.2万円 | ローンの支払い | 24.0% | 7.0万円 |
| 2015 | 預貯金など貯蓄 | 69.4% | 30.1万円 | 生活費の補填 | 28.2% | 7.3万円 | 国内旅行・帰省 | 24.4% | 4.4万円 | ローンの支払い | 20.4% | 6.3万円 |

注②: 主な使い道に関する質問は10年夏より「ローンの支払い」と「クレジットの支払い」に分割